

## Utlåtande över ÖVERLÅTELSEBESIKTNING

---

Danderyd Fyren 20  
Kevinge strand 21e, 18257 Danderyd



Denna besiktning är utförd på uppdrag av säljaren. Observera att Du som köpare har en egen långtgående undersökningsplikt! För att uppfylla en del av Din undersökningsplikt och för att juridiskt överta detta besiktningsutlåtande krävs att Du kontaktar besiktningsföretaget för utförande av en köpargenomgång. I annat fall har besiktningsmannen inget juridiskt ansvar gentemot Dig. Vid en köpargenomgång gäller samma villkor och ansvar som vid en separat köparbesiktning. Observera att en köpargenomgång är endast möjlig att utföra inom 9 månader efter genomförd besiktning.

## INNEHÅLLSFÖRTECKNING

---

### Innehåll

ÖVERLÅTELSEBESIKTNING FÖR SÄLJARE .....	3
1. HANDLINGAR OCH UPPLYSNINGAR .....	4
2. OKULÄR BESIKTNING .....	5
3. RISKANALYS.....	9
4. FORTSATT TEKNISK UTREDNING .....	10
BILAGA 1: VILLKOR ÖVERLÅTELSEBESIKTNING FÖR SÄLJARE .....	11
BILAGA 2: LITEN BYGGORDBOK.....	15
BILAGA 3: TEKNISKA MEDELLIVSLÅNGDER.....	16
BILAGA 4: BILDER .....	17

## ÖVERLÅTELSEBESIKTNING FÖR SÄLJARE

### Objekt

Fastighetsbeteckning:	Danderyd Fyren 20
Adress:	Kevinge strand 21e, 18257 Danderyd
Kommun:	Danderyd
Fastighetsägare:	DB Astrid Grull

### Uppdragsgivare

Namn:	DB Astrid Grull
Uppdragsnummer	2026-150

### Besiktningsman

Namn:	Marcus Holmström Medlem i SBRs överlåtelsebesiktningsgrupp Besiktningsman
Certifieringsnummer:	SC 0391-18
Telefon:	+46707992605
E-post:	marcus@mhbyggteknik.se

Besiktningsmannen är medlem i Svenska Byggingenjörers Riksförbund (SBR) och är registrerad i SBR:s förteckning över besiktningsmän med därtill hörande förpliktelser.

### Besiktningsuppdrag

Omfattning:	Okulär besiktning av huvudbyggnad + energideklaration
Besiktningsdag:	2026-03-10 kl 13:30
Närvarande:	Nikolai Grull

Uppdraget utförs enligt "villkor för överlåtelsebesiktning för säljare enligt SBR-modellen".  
En uppdragsbekräftelse med bifogad villkorsbilaga överlämnades till uppdragsgivaren den 2026-03-10.  
Innan besiktningen påbörjades gjordes en genomgång av uppdragsbekräftelsen.  
Besiktningsmannen ansvarar inte för fel och är inte skyldig att betala för krav som reklamerats respektive framställts senare än två år efter att uppdraget avslutats.  
Uppdraget är avslutat i och med att besiktningsmannen översänt utlåtandet till uppdragsgivaren.

## 1. HANDLINGAR OCH UPPLYSNINGAR

---

Tillhandahållna handlingar:	Tidigare utförd besiktning 2007 och tidigare mäklarprospekt där framkom att övre badrum renoverat 2008
Information från uppdragsgivare, fastighetsägare eller dess ombud:	<p>Under denna rubrik är samtliga uppgifter lämnade av uppdragsgivare, fastighetsägare eller dess ombud. Uppgifterna är inte kontrollerade av besiktningsmannen.</p> <p>Fastigheten förvärvades 2012.</p> <p>Följande renoveringar och underhåll är utförda.</p> <p><b>Ombyggnader:</b> Inga om eller tillbyggnader har utförts</p> <p><b>Grund:</b> Dräneringen är från byggåret Inga problem har noterats med dräneringen, typ stående vatten runt huset eller inträngande vatten</p> <p><b>Fasad:</b> Huset är inte målat sedan förvärvet</p> <p><b>Fönster:</b> Fönster är från byggåret Inga punkterade isolerglas har noterats</p> <p><b>Tak:</b> Taket är från byggåret Det finns inget spår av tidigare takläckage</p> <p><b>Våtrum:</b> Duschrum och tvättstuga är från byggåret. Övre badrum renoverat 2008 förra ägare Inga problem har noterats med våtrummen typ bakfall vid golvbrunnar eller läckage etc</p> <p><b>Radon:</b> Ingen radonmätning är utförd</p> <p><b>EI:</b> Elen är från byggåret Inga problem har noterats med våtrummen typ bakfall vid golvbrunnar eller läckage etc</p> <p><b>Ventilation:</b> Inomhusventilationen upplevs fungera bra, ingen kondens har noterats på fönsterrutors insidor etc</p> <p><b>Avlopp:</b> Avloppet har fungerat bra, inga upprepade stopp etc har noterats</p>
Upplysningar om fel i fastigheten:	Inga övriga kända fel

## 2. OKULÄR BESIKTNING

---

Särskilda förutsättningar vid besiktningen:	<p>Byggnaden var möblerad vid besiktningstillfället.</p> <p>Besiktning har skett av de delar som varit normalt åtkomliga utan omflyttning av möbler på belamrade ytor. Bakomliggande ytor ingår i köparens undersökningsplikt.</p> <p>För ytor, utrymmen och byggnadsdelar som noterats helt eller delvis ej besiktningbara eller belamrade har besiktningsmannen inget ansvar.</p> <p>Notering "--" innebär att utrymmet/ytan bedöms vara i normalt skick med hänsyn taget till byggnadens ålder och byggnadssätt.</p>
Muntliga uppgifter:	<p>Avsikten har varit att i detta utlåtande redovisa samtliga förhållanden, som framkommit vid besiktningen och då även samtliga muntliga uppgifter av någon betydelse som lämnats av besiktningsmannen vid besiktningen.</p> <p><b>Skulle någon muntlig uppgift av betydelse ha utelämnats eller blivit felaktigt återgiven, enligt uppdragsgivarens uppfattning, har uppdragsgivaren att snarast och helst inom sju dagar meddela besiktningsmannen vad som enligt uppdragsgivarens uppfattning skall ändras i utlåtandet.</b></p> <p>Om sådant meddelande inte lämnats inom ovan angiven tid kan inte besiktningsmannen göras ansvarig för eventuella brister i utlåtandet, som på så sätt kunnat rättas.</p>
Väder vid besiktningstillfället:	Cirka 10 grader och sol
Byggnadstyp:	Gavelradhus i 2 plan med källare
Byggnadsår:	1997
Mark:	Okänt
Grundläggning:	Betongplatta med grundmurar i källare av betong
Bjälklag:	Betong
Stomme:	Träregelstomme
Fasad:	Enstegstätad putsfasad, träpanel
Fönster:	2 glas isolerglaskassett + ytterruta
Yttertak:	Falsat plåttak
Uppvärmning:	Frånluftsvärmepump vattenburen
Ventilation:	Mekanisk frånluft med återvinning via värmepump
Vatten/avlopp:	Kommunalt vatten och avlopp
Vind:	Modern isolering

## NOTERINGAR

### HUVUDBYGGNAD

#### UTVÄNDIGT

<b>Mark</b>	<p>Äldre dränering, en dränerings tekniska livslängd beräknas till 25år, om det är rätt utfört och markförhållanden är bra så ökar livslängden på dräneringen Se riskanalysen</p> <p>Växter och buskar runt huset, en husgrund skall hållas fri från växter, träd och buskar ca 4 meter från grund och fasad.</p>
<b>Grundmur/Hussockel</b>	--
<b>Balkong</b>	<p>Underbyggd balkong se riskanalysen</p> <p>Tätskikt under kakel och klinker är inte besiktat</p> <p>Dagvattenbrunn behöver rensas från skräp och mossa</p>
<b>Fasad</b>	<p>Puts -s.k enstegstätad putsfasad har visat sig vara känsliga för fukt se riskanalysen</p> <p>Lokal rötskada i träpanel på balkong</p> <p>Missfärgad puts noterades lokalt på fasaden entresida samt något flammiga ställen noterades</p> <p>Galler saknas på ventilationsdon på fasad</p>
<b>Fönster</b>	<p>Färgsläpp målningsbehov noterades på fönster</p> <p>Vred kärvar något</p>
<b>Ytterdörr</b>	Otätt vid tröskelbleck på altandörr
<b>Vind</b>	<p>Inget särskilt att notera</p> <p>Parallellisolerade /snedtak se riskanalysen</p>
<b>Yttertak</b>	<p>Taket är besiktat i anslutning till balkongen och från marken</p> <p>Färgsläpp på plåttak noterades</p>
<b>Övrigt</b>	--

**INVÄNDIGT**

<b>Allmänt</b>	Små skador som förekommer på ytskikt och inredning orsakade av åldersskäl eller normalt slitage noteras inte särskilt här. Besiktningen utförs normalt i vänstervarv Ordnad tilluft saknas i sovrum
<b>Betongplatta på mark</b>	Betongplatta med underliggande isolering enl teknisk beskrivning och tidigare besiktning
<b>Källarplan</b>	
Allrum	Missfärgningar/spår av fukt vid källarväggens nedre kant missfärgad parkett (torrt vid besiktningen)
Omklädningsrum bastu	--
Bastu	Inklädd källarvägg se riskanalysen Bastun utförd utan golvbrunn (ej krav)
Wc	Avlopp under handfat ej uppdraget ovan golv
Duschrum	Äldre våtrum se riskanalysen Tätskikt monterat över klämningen Sk bomgolv noterades (ihåligt ljud när man knackar på plattorna) Golvbrunn något väggnära placerad (golvbrunn skall placeras minst 200mm från vägg)
Förråd	--
Tvättstuga	Äldre våtrum se riskanalysen Plastmatta deformerad under ben till värmepump
<b>Entréplan</b>	
Entréhall	Skåp med golvvärmslingor igenbyggt med hylla Lokalt bom i några plattor
Wc	--
Vardagsrum	Skador i parkettgolv
Kök	Skada i bänkskiva och en skåplucka är lös

<b>Övervåning</b>	
Trappa upp	--
Övre hall	--
Vardagsrum	--
Sovrum 1	--
Badrum	Renoverat 2008 Kvalitetsdokument saknas

## 3. RISKANALYS

---

### Huvudbyggnad

#### 3.1 Mark

När dräneringens tekniska livslängd är uppnådd så försämras grundens fuktskydd och risken för inträngande vatten och uppfuktning av känsliga konstruktioner ökar.

Växter och buskar runt grunden kan växa in i ledningar och orsaka stopp samt sätta igenom eventuell dränering.

#### 3.2 Balkong

Underbyggda balkonger (när det förekommer bostadsliknande utrymme under) är känsliga konstruktioner för läckage oavsett det är trä- eller betongkonstruktioner. Detta eftersom yt-/tätskiktet bland annat nyttjas för gångbelastning och golvet utgör tak för utrymme i våningen under.

#### 3.3 Fasad

Forskning på dessa typer av fasadsystem har under senare år visat att det kan föreligga risk för skador. Detta gäller framförallt moderna byggnader med relativt mycket isolering i ytterväggarna. Skador kan uppkomma med "mögel" och fuktrelaterade skador isolerskivor bakom putsen, Orsaken till detta är dels att isoleringen (putsbäraren) har monterats på trästommen innan denna (eller i vart fall utsidan av densamma) hunnit torka ut vilket har inneburit att man byggt in fuktigt material i konstruktionen. Dels har skador orsakats av att konstruktionen tillförts fukt pga. otätheter i fasaden, till exempel otäta infästnings- och anslutningsdetaljer, hål eller genomföringar. Fukt som kommer in i konstruktionen har svårt att torka ut vilket innebär att det föreligger risk för att skador kan uppkomma i ytterväggen.

#### 3.4 Vind

Parallellisolerade /snedtak frånnockvind till takfot/sidovind utgörs av s.k. parallellisolerat tak (innertaket är byggt parallellt med yttertaket) som inte är åtkomligt utan konstruktionsingrepp. Problemet om man vill kontrollera är att det kan vara svårt att erhålla fullgod täthet i upptagna inspektionshål vilket kan medföra att konstruktionen försvagas. Vidare ger lokala provhål endast en stickprovsmässig bedömning. Om taket är felbyggt tex att det saknas luftspalt, diffusionsspärr etc så finns det risk för fukt, mögel och rötskador i takkonstruktionen.

#### 3.5 Källarplan, Bastu

En inklädd/isolerad/utreglad källarvägg är riskkonstruktion eftersom eventuell fukt i väggen inte kan torka ut, varken utåt eller inåt, utan hindras av isolering och täta skikt. Detta beroende på att i vart fall nederkant inklädda väggar kan erhålla ett relativt högt fuktinnehåll vilket i sin tur kan medföra mikrobiell tillväxt (i dagligt tal "mögel") lukt och röta i fukt känsliga material (träreglar, isolering etc.).

#### 3.6 Källarplan, Duschrum

Äldre våtrum vars tekniska livslängd får anses vara uppnådd. Tät-/ytskiktens vattentäta egenskaper minskar med tiden och risken för bakomliggande fuktskador får anses vara förhöjd

## 4. FORTSATT TEKNISK UTREDNING

---

--

Köpare kan begära fortsatt teknisk utredning för att klarlägga om risk för väsentligt fel som besiktningsmannen antecknat i riskanalysen finns eller inte. En fortsatt teknisk utredning ingår inte i överlåtelsebesiktningen. En sådan utredning kan beställas särskilt. En fortsatt teknisk utredning förutsätter fastighetsägarens uttryckliga medgivande.

Danderyd 2026-03-10

Marcus Holmström Byggteknik Besiktning AB

Marcus Holmström

Besiktningsman

Certifieringsnummer: SC 0391-18



## BILAGA 1: VILLKOR ÖVERLÅTELSEBESIKTNING FÖR SÄLJARE

### ÖVERLÅTELSEBESIKTNING FÖR SÄLJARE ENLIGT SBR-MODELLEN

2026.1

#### Begreppsbestämningar

Med **uppdragsgivare** avses säljaren av fastigheten eller den som på säljarens uppdrag beställer överlåtelsebesiktningsuppdraget av besiktningsmannen och som undertecknat uppdragsbekräftelsen.

Med **besiktningsman** avses i tillämpliga delar även det besiktningsföretag som mottagit uppdraget att utföra överlåtelsebesiktningen.

Med **fastighet** avses den del av registerfastigheten som omfattas av besiktningen.

Med **fel** i fastighet avses en avvikelse från det skick som en tänkt köpare med fog kan förutsätta att fastigheten skall ha vid tidpunkten för köpet om köpet genomfördes vid tidpunkten för överlåtelsebesiktningen.

#### Ändamålet

Ändamålet med en överlåtelsebesiktning för säljare är att i samband med en fastighetsöverlåtelse samla och redovisa information om fastighetens fysiska skick. Insamlingen sker genom en byggnadsteknisk undersökning som utförs av en särskilt anlitad sakkunnig besiktningsman. Resultatet redovisas i ett protokoll benämnt besiktningsutlåtande som är avsett att användas vid fastighetsförsäljningen som en byggnadsteknisk beskrivning av fastighetens skick.

Besiktningsutlåtandet kan även ha betydelse vid förhandling om de villkor som ska gälla för fastighetsköpet och det kan också utgöra underlag till en dolda-försäkring.

#### Genomförandet

##### Uppdragsbekräftelse

Efter mottagandet av uppdraget översänder eller överlämnar besiktningsmannen en uppdragsbekräftelse till uppdragsgivaren jämte dessa villkor. Av uppdragsbekräftelsen och dessa villkor framgår överlåtelsebesiktningens omfattning.

Besiktningsmannen går igenom uppdragsbekräftelsen och villkoren för uppdraget med uppdragsgivaren innan överlåtelsebesiktningen påbörjas.

#### Överlåtelsebesiktningens huvudsakliga innehåll

Överlåtelsebesiktning enligt SBR-modellen består sammanfattningsvis av fyra delar;

\* tillhandahållna handlingar samt information från säljaren eller dess ombud,

\* okulär besiktning,

\* riskanalys om sådan är påkallad samt

\* eventuell rekommendation om fortsatt teknisk utredning.

Resultatet av överlåtelsebesiktningen sammanställs i ett besiktningsutlåtande.

#### Handlingar och upplysningar

Inför överlåtelsebesiktningen eller i samband med överlåtelsebesiktningens påbörjande tar besiktningsmannen del av de handlingar och övriga upplysningar som överlämnats. De handlingar och upplysningar som besiktningsmannen lägger till grund för överlåtelsebesiktningen antecknas i besiktningsutlåtandet.

#### Besiktning

Överlåtelsebesiktningen genomförs i form av en omsorgsfull okulär besiktning av fastigheten, dvs. vad som kan upptäckas med blotta ögat. Besiktningen sker således utan några hjälpmedel.

Överlåtelsebesiktningen gäller förhållandena vid besiktningsstillfället.

Vid den okulära besiktningen undersöker besiktningsmannen synliga ytor i samtliga tillgängliga utrymmen samt fasader, tak och mark i den mån marken är av byggnadsteknisk betydelse. Med tillgängliga utrymmen menas alla sådana utrymmen som kan undersökas via öppningar, dörrar, inspektionsluckor och liknande samt alla utrymmen som i övrigt är kryptbara.

Om inte annat avtalats omfattar överlåtelsebesiktningen en byggnadsteknisk okulär besiktning av fastighetens huvudbyggnad, samt vidbyggd del av hus såsom garage, carport eller förråd samt den markyta i anslutning till byggnad som har teknisk betydelse för de besiktade byggnaderna.

Överlåtelsebesiktningen omfattar således inte hela registerfastigheten. För det fall parterna kommer överens om att besiktningen skall ha annan omfattning än vad som nu sagts, skall detta skrivas in i uppdragsbekräftelsen.

**Besiktningen omfattar inte**

Överlåtelsebesiktningen omfattar inte installationer såsom el, värme, vatten, sanitet, maskinell utrustning, mekanisk ventilation, rökgångar eller eldstäder. Besiktningen omfattar inte identifiering av invasiva arter, besiktning av skyddsrum, energideklaration, miljöinventering, undersökningar som kräver ingrepp i byggnaden, provtryckning, radonmätning, fuktmätning eller annan mätning

I överlåtelsebesiktningen ingår inte att lämna åtgärdsförslag eller kostnads kalkyler.

Överlåtelsebesiktningens omfattning kan utökas eller inskränkas efter särskild överenskommelse mellan uppdragsgivaren och besiktningsmannen. Sådan överenskommelse ska i förekommande fall framgå av uppdragsbekräftelsen eller enligt särskilt avtal om tilläggsuppdrag.

Om besiktningsmannen av någon anledning inte har gjort en okulär besiktning av ett utrymme eller en yta som omfattas av överlåtelsebesiktningen skall detta antecknas i besiktningsutlåtandet.

**Risakanalys**

Om besiktningsmannen bedömer att det finns påtaglig risk för att fastigheten har andra väsentliga fel än de som framkommit vid den okulära besiktningen redovisar besiktningsmannen förhållandet i en riskanalys i besiktningsutlåtandet.

Till grund för en sådan riskanalys lägger besiktningsmannen bland annat fastighetens konstruktion, ålder och skick, iakttagelser som gjorts vid den okulära besiktningen, den information som lämnats genom handlingar och upplysningar samt beskaffenheten hos jämförbara fastigheter och omständigheterna vid överlåtelsebesiktningen. I riskanalysen ges även en motivering till bedömningen

**Fortsatt teknisk utredning**

Besiktningsmannen kan föreslå fortsatt teknisk utredning avseende ett förhållande som inte kunnat klarläggas vid den okulära besiktningen. Sådan utredning kan även föreslås för misstänkta fel i en del av fastigheten som i och för sig inte ingår i överlåtelsebesiktningen.

*Om besiktningsmannen gjort en anteckning om en påtaglig risk för väsentligt fel i form av en riskanalys, så föreslår inte besiktningsmannen någon fortsatt teknisk utredning i den delen.*

*Uppdragsgivaren kan själv se till att den påtalade risken utreds.*

Fortsatt teknisk utredning ingår inte i överlåtelsebesiktningen. Uppdragsgivaren och besiktningsmannen kan dock komma överens om att besiktningsmannen även skall utföra den fortsatta tekniska utredningen, förutsatt att detta medges av fastighetens ägare. Se vidare om sådant tilläggsuppdrag under rubrik nedan.

**Besiktningsutlåtande**

Besiktningsmannen upprättar ett besiktningsutlåtande över överlåtelsebesiktningen.

I besiktningsutlåtandet redovisas de fel som upptäckts vid den okulära besiktningen.

Besiktningsutlåtandets innehåll är en följd av att överlåtelsebesiktningen utförts med sådan omsorg som är påkallad med hänsyn till fastighetens skick, den normala beskaffenheten hos jämförliga fastigheter och omständigheterna vid överlåtelsebesiktningen. Vid överlåtelsebesiktningen har således bland annat byggnadernas ålder och konstruktion betydelse. En äldre byggnad har normalt fler fel än en nyare byggnad och en äldre byggnad uppfyller inte alltid moderna krav.

I besiktningsutlåtandet redovisas endast de fel som har någon betydelse för bedömningen av fastighetens skick. Mindre fel (skavanker) antecknas normalt inte.

Besiktningsutlåtandet kan även innehålla riskanalys och rekommendation om fortsatt teknisk utredning.

**Tilläggsuppdrag**

Uppdragsgivare kan genom särskild överenskommelse med besiktningsmannen träffa avtal om tilläggsuppdrag i anslutning till överlåtelsebesiktningen. Tilläggsuppdrag förutsätter ett godkännande av fastighetens ägare.

Syftet med ett tilläggsuppdrag kan vara att utvidga undersökningen till att omfatta delar som inte ingår i överlåtelsebesiktningen eller att undersöka omständighet som inte kunnat klarläggas vid överlåtelsebesiktningen. Ett tilläggsuppdrag är inte en del av överlåtelsebesiktningen, men kan utföras i samband med denna.

Omfattningen av överenskomna tilläggsuppdrag ska anges i uppdragsbekräftelsen till överlåtelsebesiktningen eller i en separat uppdragsbekräftelse och resultatet av ett sådant tilläggsuppdrag ska redovisas i ett särskilt utlåtande.

Om uppdragsgivaren beställer tilläggsuppdrag som utförts i anslutning till överlåtelsebesiktningen gäller villkoren för överlåtelsebesiktningen även för tilläggsuppdraget.

### Besiktningsmannens ansvar

Besiktningsmannen är endast ansvarig för uppdraget gentemot sin uppdragsgivare. Annan än uppdragsgivare äger således inte rätt till skadestånd från besiktningsmannen.

Besiktningsmannen är inte skyldig att kontrollera riktigheten av de handlingar och upplysningar om fastigheten som han mottar i samband med överlåtelsebesiktningen

Besiktningsmannen är skyldig att ersätta den skada som besiktningsmannen orsakar uppdragsgivaren genom vårdslöshet eller försummelse vid utförandet av överlåtelsebesiktningen. Besiktningsmannens ansvar är dock begränsat enligt nedanstående villkor.

Besiktningsmannens skadeståndsskyldighet är begränsad till det lägsta av följande belopp

- a) Skillnaden mellan fastighetens värde vid överlåtelse tillfället med respektive utan fel i besiktningsutlåtandet.
- b) Den ersättning som uppdragsgivaren i förekommande fall utgett och varit skyldig att utge till annan till följd av fel i besiktnings-utlåtandet
- c) 15 prisbasbelopp enligt lagen allmän försäkring vid den tidpunkt då avtal om överlåtelsebesiktning träffades.

Skada vars värde understiger ett belopp motsvarande 0,5 prisbasbelopp är besiktningsmannen inte skyldig att ersätta.

Om besiktningsmannen utför tilläggsuppdrag i anslutning till överlåtelsebesiktningen skall begränsningen i besiktningsmannens skadeståndsskyldighet omfatta även skada på grund av fel i tilläggsuppdraget.

Skada som beror på att det i besiktningsutlåtandet saknas någon uppgift eller påpekande som besiktningsmannen lämnat muntligen ersätts endast om uppdragsgivaren omgående efter erhållandet av besiktningsutlåtandet begärt komplettering av besiktningsutlåtandet.

Besiktningsmannen är skyldig att inneha en giltig konsultansvarsförsäkring med särskilda villkor om överlåtelsebesiktning.

Besiktningsmannen skall arkivera en kopia av besiktningsutlåtandet under minst två år från det att uppdraget slutförts.

### Reklamation och preskription

För rätt till ersättning ska fel i besiktningsmannens uppdrag eller krav på grund av sådant fel skriftligen reklameras respektive framställas inom skälig tid från det att felet märkts eller borde ha märkts respektive från det att skada upptäckts. Om så ej sker kan fel/skada inte göras gällande.

Besiktningsmannen ansvarar dock inte i något fall för fel och är inte skyldig att betala för krav som reklamerats respektive framställts senare än två år efter att uppdraget avslutats. Uppdraget är avslutat i och med att besiktningsmannen översänt besiktnings-utlåtandet till ursprungliga uppdragsgivaren (säljaren).

### Uppdragsgivarens ansvar

Uppdragsgivaren skall tillhandahålla de handlingar rörande fastigheten som besiktningsmannen behöver och även i övrigt lämna för överlåtelsebesiktningen nödvändiga upplysningar om fastigheten.

Uppdragsgivaren ska se till att samtliga utrymmen och ytor är tillgängliga för besiktning. Det innebär att de skall vara lättåtkomliga och fria från skrymmande bohag.

Uppdragsgivaren ska svara för att godkänd stege skall finnas tillgänglig.

Uppdragsgivaren ska noggrant läsa besiktningsutlåtandet efter mottagandet och utan dröjsmål därefter meddela besiktningsmannen om besiktningsutlåtandet innehåller någon felaktighet eller saknar något.

För genomförandet av uppdraget förutsätts att säkra uppstigningsanordningar till vindutrymmen och yttertak finns på byggnaden. Besiktningsmannen är inte skyldig att genomföra besiktningsåtgärd som innebär att han utsätter sig för fara. Besiktningsmannen avgör i varje enskilt fall vad som är en säker uppstigningsanordning eller fara vid utförandet av uppdraget.

### Besiktningsutlåtandets juridiska betydelse

De fel som redovisas i besiktningsutlåtandet kan få betydelse mellan säljaren och köparen av fastigheten.

Genom en överlåtelsebesiktning för säljare och överlämnandet av besiktningsutlåtandet till köparen klargörs ansvarsfördelningen mellan säljare och köpare för de fel som redovisas i besiktningsutlåtandet. De redovisade felen kan till exempel inte anses utgöra dolda fel i fastigheten. De fel som antecknats, liksom de risker som antecknats i riskanalysen och som senare infrias, kan en köpare normalt inte göra gällande såsom dolda fel mot säljaren efter fastighetsköpet.

Om inte annat avtalats i samband med överlåtelsen av fastigheten ersätter besiktningsutlåtandet inte köparens undersökningsplikt enligt jordabalken. Syftet med en överlåtelsebesiktning för säljare är således inte att utgöra en del av fullgörandet av köparens undersökningsplikt.

Överlämnandet av besiktningsutlåtandet till köparen innebär inte heller att säljaren utfäster eller garanterar att fastigheten har de egenskaper eller det skick som framgår av besiktningsutlåtandet. För att en utfästelse eller garanti skall föreligga krävs att säljaren ger särskilt uttryck för det. T ex genom att det anges i köpekontraktet.

Besiktningsutlåtandet redovisar förhållandena vid tidpunkten för överlåtelsebesiktningen. Uppdragsgivaren måste vara observant på att förhållandena kan ändras eller försämrats under den tid som förflyter mellan besiktning och fastighetsköp.

**Äganderätt och nyttjanderätt till besiktningsutlåtandet**

Besiktningsmannen har upphovsrätten till besiktningsutlåtandet. Uppdragsgivaren får endast använda besiktningsutlåtandet i enlighet med det avtalade ändamålet.

Uppdragsgivaren äger inte överlåta besiktningsutlåtandet eller nyttjanderätt till besiktningsutlåtandet utan besiktningsmannens uttryckliga medgivande.

Ansvar för denna besikning är endast gällande mellan uppdragsgivare (säljare) och besiktningsföretaget. För att ansvar skall kunna göras gällande mellan köparen och besiktningsföretaget krävs särskilt avtal om uppdrag mellan besiktningsföretaget och köparen. Observera att ett sådant avtal endast är möjligt att utföra inom 9 månader från avslutat uppdrag.

Om överlåtelse av utlåtandet skall ske har besiktningsmannen rätt att vid sammanträffande eller på annat lämpligt sätt mot ersättning redovisa besiktningsutlåtandet för förvärvaren.

Sker överlåtelse utan medgivande från besiktningsmannen kan innehållet i besiktningsutlåtandet inte göras gällande mot besiktningsmannen. Samma sak gäller om uppdragsgivaren utan medgivande använder besiktningsutlåtandet för annat än det avtalade ändamålet.

I inget fall har förvärvare av besiktnings-utlåtandet bättre rätt än uppdragsgivaren.

**Betalning och hävning**

Uppdragsgivaren skall erlagga betalning för överlåtelsebesiktningen i enlighet med villkoren i uppdragsbekräftelsen. Har ej annat angetts i uppdragsbekräftelsen skall betalning erläggas inom 10 dagar från fakturadatum.

Om betalning inte erläggs i rätt tid och detta inte beror på besiktningsmannen eller något förhållande på dennes sida, får besiktningsmannen välja mellan att kräva att uppdragsgivaren betalar eller, om uppdragsgivarens dröjsmål med betalningen utgör ett väsentligt avtalsbrott, häva uppdragsavtalet.

Har besiktningsmannen förelagt uppdragsgivaren en bestämd tilläggstid för betalningen om minst 10 dagar, får uppdragsavtalet även hävas om uppdragsgivaren inte betalar inom tilläggstiden. Medan tilläggstiden löper får besiktningsmannen häva uppdragsavtalet endast om uppdragsgivaren meddelar att denne inte kommer att betala inom denna tid.

## BILAGA 2: LITEN BYGGORDBOK

### LITEN BYGGORDBOK

**Asfaboard**

Porös, asfaltimpregnerad skiva.

**Alkydoljefärg**

En "modernare" variant av oljefärg som består av linolja och alkydhartser. Torkar snabbare än oljefärg men tränger inte lika djupt in i virket.

**Avloppsluftare**

Rör som går upp genom yttertak och som har till uppgift att ta in luft vid spolning i avlopp, så att vakuum inte uppstår i systemet.

**Betong**

Blandning av cement (bindmedel) och grus, sten (ballast)

**Blåbetong**

Lättbetongblock tillverkade av alunskiffer. Radonhaltigt.

**Brunnröta**

Angrepp av brunröta innebär att virkets hållfasthet nedsättes och att fibrerna spricker tvärs längdriktningen. Orsakas av svampangrepp.

**Byggfukt**

Fukt som tillförs byggnadsmaterial under byggtiden.

**Bärläkt**

Virke som bär upp takpannor.

**Båge**

Den del av ett fönster som är öppningsbar.

**Cement**

Bindmedel i betong och putsbruk.

**Cylinder**

Lås.

**Dagvattenledning**

Ledning i mark för att avleda vatten från stuprör och regnvattenbrunnar.

**Dränering**

System av dränerande (vattenavledande) massor och ledningar.

**Falsad plåt**

Slätplåt som skarvas ihop med övervikta ståndskarvar.

**Fotplåt**

Droppplåt placerad vid takfot och som leder vatten ner i hängrännan.

**Fuktskydd**

Skikt av material, t ex. vattentät massa, bitumenduk, eller en luftspaltbildande matta, som har till uppgift att förhindra fukttransport in i en konstruktion.

**Fuktkvot**

Förhållandet mellan vikten på fuktigt material och materialets torrsvikt. Anges i % eller kg/kg.

**Fuktrelaterade skador**

Kan till exempel vara missfärgningar, röta, mögel, materialförändringar, ökade materialemissioner, mikrobiella processer, luktproblem, med mera.

**Foder**

Täckande listverk runt fönster eller dörr.

**Grundmur**

Murverk runt uteluftsventilerad kryppgrund eller s.k. torpargrund varpå byggnaden vilar.

**Hammarband**

Träregel längst upp på en regelvägg varpå takstolen vilar.

**Hanbjälke**

Tvärgående bjälke i takstol (mot s.k. "kattvind").

**Karm**

Den del av en dörr eller ett fönster som sitter fast i väggen.

**Klämring**

Ring m uppgift att hålla fast en plastmatta mot en golvbrunn, så att inget vatten kan tränga in mellan golvbrunnen och mattan.

**Limträ**

T ex balkar sammanlimmade av flertal trästavar. Är starkare än motsvarande dimension "vanligt" virke.

**Mekanisk ventilation**

Ventilation som styrs av fläktar. Kan vara endast frånluft eller både frånluft och tilluft. Ibland förekommer även energiåtervinning ur frånluften.

**Mättnadsånghalt**

Den ånghalt som luft vid en viss temperatur maximalt kan innehålla. Kan även benämnas daggpunkt. Vattenångan övergår då till vatten (kondenserar).

**Okulär**

Vad man kan se med ögat.

**Plansteg**

De horisontella stegen i en trappa.

**Relativ fuktighet**

Ånghalten i luft i % av mättnadsånghalten.

**Revetering**

Putts på rörvassmatta, som beklädnad på hus med trästomme.

**Självdraagsventilation**

Fungerar genom att varm luft, som är lättare än kall, stiger uppåt i rummet och ut genom frånluftskanaler.

**Sättsteg**

Den vertikala ytan mellan planstegen i en trappa.

**Stödben**

Den del av en takstol som utgör del av vägg längs takfot.

**Svall**

Underlagstak av spontade bräder.

**Trycke**

Dörr eller fönsterhandtag.

**Takfot**

Där taket möter ytterväggen.

**Taknock**

Översta delen av ett yttertak.

**Underlagstak**

Tak som ligger under beläggning av t ex tegelpannor, plåt eller överläggsplattor. Utgöres ibland av papp på träsvall, av masonit eller av armerad plastfolie.

**Underram**

Nedersta bjälken i en takstol. Utgör även del av bjälklag.

**Överluft**

Ventilation mellan två utrymmen via ventil i vägg eller springa mellan dörrkarm och dörrblad.

**Överram**

Den del av en takstol som underlagstaket vilar på.

## BILAGA 3: TEKNISKA MEDELLIVSLÄNGDER

Vid köp av en fastighet bör man räkna med olika intervall för renovering och underhåll. Byggmaterial och konstruktioner har en begränsad livslängd. Till grund för livslängdsuppgifter finns bland annat Meddelande M84:10 Statens Institut för Byggnadsforskning, Sammanställning av livslängdsuppgifter SABO-avskrivningsregler samt erfarenhetsmässiga uppskattningar.

### Takkonstruktioner

Takpapp låglutande/platta konstruktioner	20 år
Gummiduk låglutande/platta konstruktioner	30 år
Takpapp under takpannor av betong, tegel (Takpannor av betong/tegel)	30 år
Korrugerad takplåt med underliggande papp	35 år
Bandfalsad plåt, falsad plåt med underliggande papp	35 år
Asbestcementskivor/eternitskivor,	30 år
Plåtdetaljer (runt skorstenar, ventilation etc.)	35 år

Hängrännor/stuprör	25 år
Skorsten (renovering/omurning, tätning rökkanaler),	40 år
Nytt undertak - invändigt	40 år

### Terrasser/balkonger/altaner/utomhustrappor

Tätskikt (t ex asfaltsbaserade tätskikt)	35 år
Plåt	35 år
Betongbalkonger (armering, betong exkl. tätskikt)	50 år

### Fasader

Träpanel (byte)	40 år
Träpanel (målning)	10 år
Tegel	Ej byte
Puts - tjockputs 2cm (renovering/omputsning)	30 år
Asbestcementplattor (eternitplattor)	30 år

### Fönster/dörrar

Isolerglasfönster (blir otäta med tiden)	25 år
Byte fönster	40 år
Byte dörrar (inne/ute)	35 år
Målning fönster/dörrar	10 år

### Dränering/utvändigt fuktskydd

Dräneringsledning och utvändigt vertikalt (inklusive dagvattenledning i anslutning till dräneringsledning.)	25 år
Dagvattenledning utanför byggnaden	50 år

### Invändigt

Målning/tapetsering etc.	10 år
Parkettgolv/träggolv (byte)	40 år
Parkettgolv/träggolv (slipning)	15 år
Laminatgolv	20 år
Klinkergolv	Ej byte
Plastmatta på golv (ej våtrum)	15 år
Köksluckor, bänkskivor, köksinredning	30 år
Snickerier och inredning (t ex lister). Ej kök	40 år

### Värmegolv

Elvärmeslingor i golv	25 år
Elvärmeslingor i våtutrymme	30 år
Vattenburna slingor i golv	30 år

### Våtutrymmen

Plastmatta i våtrum	20 år
Tätskikt under klinker/kakel i våtutrymme	30 år
Tätskikt i golv/vägg av typ tunn dispersion utfört under 1980-tal/i början av 1990-talet	15 år
Typgodkänd våtrumsmatta (plast) som tätskikt under klinker/kakel	
* utfört före 1995	20 år
* utfört efter 1995	30 år

### Våtrumstapeter väggar

Våtrumstapeter väggar	15 år
-----------------------	-------

### Installationer för vatten, avlopp samt värme

Avloppsledning	50 år
Värmeledningar kall-/varmvattenledningar	50 år
Avloppstank	30 år
Sanitetsgods (tvättställ, WC stol m.m.)	30 år
Badkar	30 år
Värmeväxlare	20 år

### Elinstallationer

Kablar, centraler etc.	45 år
------------------------	-------

### Vitvaror

Kyl, frys, diskmaskin, spis, spishäll etc.	10 år
Tvättmaskin, torktumlare, torkskåp	10 år

### Övriga installationer och annan maskinell utrustning än hushållsmaskiner

T ex varmvattenberedare, elradiator, värmepanna (olja/el) inkl. expansionskärl	20 år
Luftvärmepump	8 år

### Ventilation

Injustering av ventilationssystem	5 år
Byte av fläktmotor	15 år
Styr- och reglerutrustning	20 år

## BILAGA 4: BILDER



Bild 1: - Utvändigt, Fasad, Puts -s.k enstegstätad putsfasad har visat sig vara känsliga för fukt se riskanalysen Lokal rötsk...



Bild 2: - Utvändigt, Fasad, Puts -s.k enstegstätad putsfasad har visat sig vara känsliga för fukt se riskanalysen Lokal rötsk...



Bild 3: Utvändigt, Ytterdörr, Otätt vid tröskelbleck på altandörr



Bild 4: Invändigt, Källarplan, Missfärgningar/Spår av fukt som trängt in via källarväggens nedre kant missfärgad parkett (torrt ...



Bild 5: Invändigt, Källarplan, Missfärgningar/Spår av fukt som trängt in via källarväggens nedre kant missfärgad parkett (torrt ...

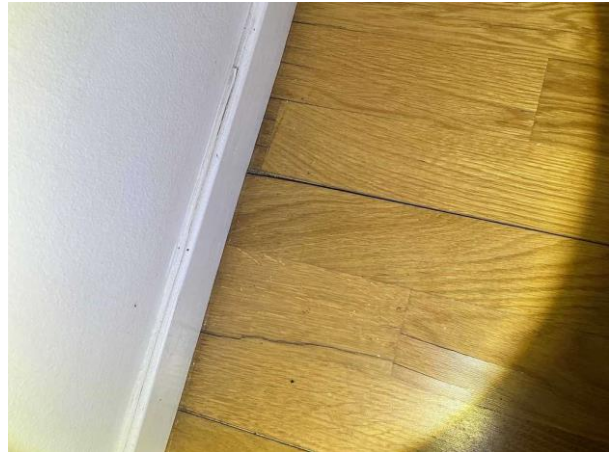
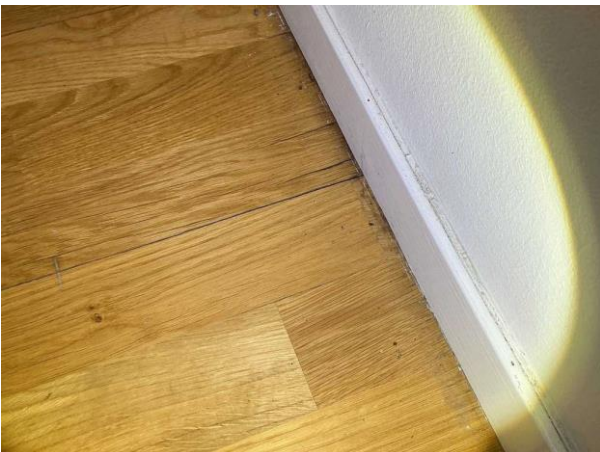

Bild 6: - Invändigt, Entréplan, Skåp med golvvärmslingor igenbyggt med hylla Lokalt bom i några plattor